

2.19. OPPORTUNITÉS OFFERTES À L'INVESTISSEMENT ÉCONOMIQUE AU NIVEAU DE LA COMMUNE DE OUENZA

2.19.1. Cadre général

Code géographique : 1219

Superficie : 124 km²

Population à fin 2023 : 67708 habitants

Strate : commune urbaine

Indicateurs techniques :

Taux d'électrification (%) : 98

Taux de raccordement au gaz (%) : 70

Taux de raccordement au réseau AEP (%) : 97

Taux de raccordement au réseau d'assainissement (%) : 98

Taux de raccordement au réseau d'internet (%) : 65

Vocation de la commune : agropastorale et industrielle

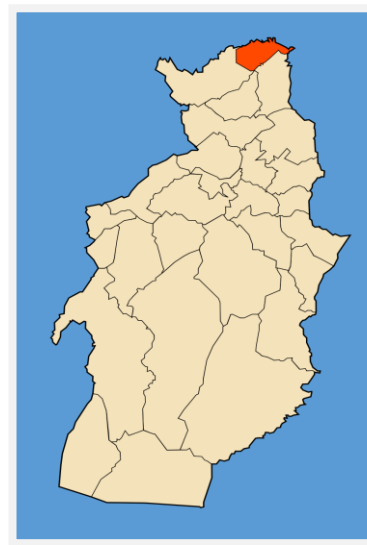

Accessibilité :

- **RN82**, reliant limite wilaya (Tébessa/Souk Ahras) « Ouenza » à la ville de Tébessa
- **RN88** : reliant limite wilaya (Tébessa/om el bouaghie) à la RN 82 « ville de Ouenza »
- **CW 06** reliant village wilaya (Tébessa/Souk Ahras) à la RN 82 EN Passent par le village Ain Sidi Salah
- **Aéroport Cheikh Larbi Tebessi** : Distance par rapport au chef-lieu de la commune 54 km

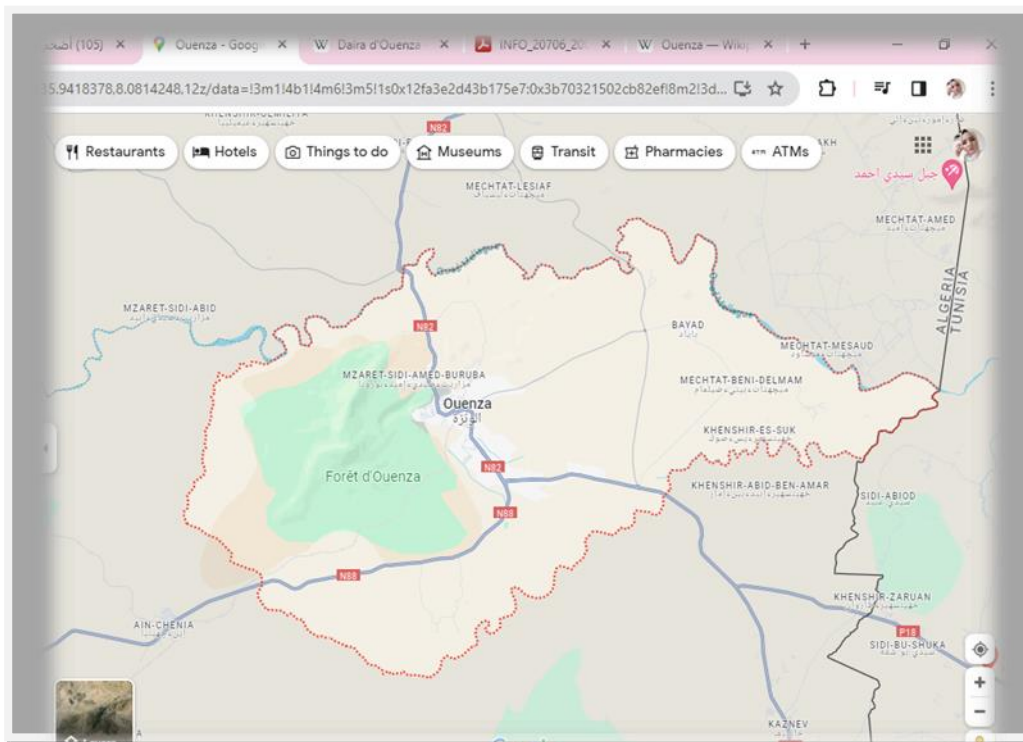

Aperçu historique

Ouenza fut construite au début du vingtième siècle par les Français autour d'une mine de fer. Son important gisement de minerai de fer a été à l'origine de la croissance économique de toute la région depuis plus de 100 ans. Le minerai était transporté à 150 km au nord, dans la ville côtière d'[Annaba](#).

Très rentable, la [Société de l'Ouenza](#), créée en 1913 et concessionnaire du gîte de minerai de fer de BouKhadra depuis 1925, figure au [palmarès des premières capitalisations boursières françaises de 1949](#), peu avant la guerre d'indépendance. La croissance se poursuit ensuite dans le cadre de la nationalisation, opérée en 1966.

Les quartiers de Ouenza diffèrent dans leur architecture ainsi que dans leur spécificité et tendance urbanistique. On y trouve des quartiers construits à l'époque coloniale selon le modèle européen et qui abritaient les habitants d'origine européenne : Cité centrale, Socolon. D'autres ont été construits pour accueillir les familles musulmanes : Cité Ben Badis, Bir Hachana, Cité mosquée. Alors que le quartier le plus vieux de la ville s'appelait Vieux Bayad a été totalement éradiqué ces dernières années pour céder la place à des constructions modernes. La ville a commencé de s'élargir notamment pour investir dans un espace loin de la pollution provoquée par l'exploitation minière.

Le massif de Ouenza est situé dans le nord-est algérien. Il se trouve à 160 km au Sud de la ville de Annaba, dans l'Atlas saharien oriental, près des frontières algéro-tunisiennes. La distance entre ce massif et la ville de Tébessa dont il est rattaché administrativement atteint 72 km Les principales voies de communications sont représentées par un réseau routier reliant l'Ouenza aux villes voisines ; Tébessa, Souk-Ahras et Annaba. Une ligne de chemin de fer relie la mine de l'Ouenza au complexe sidérurgique d'El Hadjar où s'effectue le traitement du minerai de fer. La topographie est très caractéristique de celle de l'Atlas saharien. Son relief est assez accidenté. L'altitude maximale signalée à Djebel Ouenza est de 1206m à Chagoura. La région présente un climat semi désertique : hiver relativement froid et un été chaud et sec, avec une précipitation annuelle moyenne de 400 mm.

Les principaux cours d'eau sont : Oued Mellègue, Oued Harraba et Oued El Ksab, dont les débits sont irréguliers et varient selon la saison et la quantité de précipitation. La couverture végétale est pauvre ; elle est représentée par de petites forêts de pins. La population vit généralement de l'activité minière et de l'élevage d'ovins et de caprins.



Contact : Assemblée Populaire Communale

Téléphone	fax	e-mail
037 67 80 79	037 67 82 18	ounezamairie@gmail.com

2.19.2. Déterminants du développement économique local

- Dynamique de l'investissement local

- Dispositif AAPI

Nombre de dossiers déposés		Nombre de dossiers retenus		Nombre de dossiers financés	
Total	dont 2022	Total	dont 2022	Total	dont 2022
34	01	34	01	13	00

• **Dispositif CNAC**

Nombre de dossiers déposés		Nombre de dossiers acceptés		Nombre de dossiers financés	
Total	dont 2021	Total	dont 2021	Total	dont 2021
622	02	306	3	194	1

• **Dispositif ANGEM**

Nombre de dossiers déposés		Nombre de dossiers retenus		Nombre de dossiers financés	
Total	dont 2022	Total	dont 2022	Total	dont 2022
1382	06	1182	5	815	3

• **Dispositif CALPIREF**

Nombre de projets déclarés			Projets en exploitation	Projets en cours de réalisation	Projets non démarrés	Projets annulés	Projets à l'arrêt
Total	dont 2022	Emploi	01	08	44	24	01
78	00	2563					

• **Répartition des projets déclarés par secteur d'activité(CALPIREF)**

Agriculture		Industrie		Commerce Service		Tourisme-artisanat		Transport		BTPH	
Projets totaux	Emplois Totaux Attendus	Projets totaux	Emplois Totaux attendus	Projets totaux	Emplois Totaux attendus	Projets totaux	Emplois Totaux attendus	Projets totaux	Emplois Totaux attendus	Projets totaux	Emplois Totaux attendus
16	264	32	638	12	1334	07	176	00	00	10	151

• **Emplois (Estimation à fin 2023)**

Population active	Population en chômage	Population occupée	Taux d'activité (%)	Taux d'occupation (%)	Taux de chômage (%)
3493	862	2631	73	55	24.68

• **Demandes d'emplois exprimées à fin 2022**

Masculin	Féminin	Total	Dont jeunes (16-24 ans) 240
386	476	862	

• **Population occupée selon les secteurs d'activités**

Agriculture	Tourisme Artisanat	Industrie	BTPH	Commerce Services	Administration	Transport
13307	11588	13703	20523	14163	18088	00

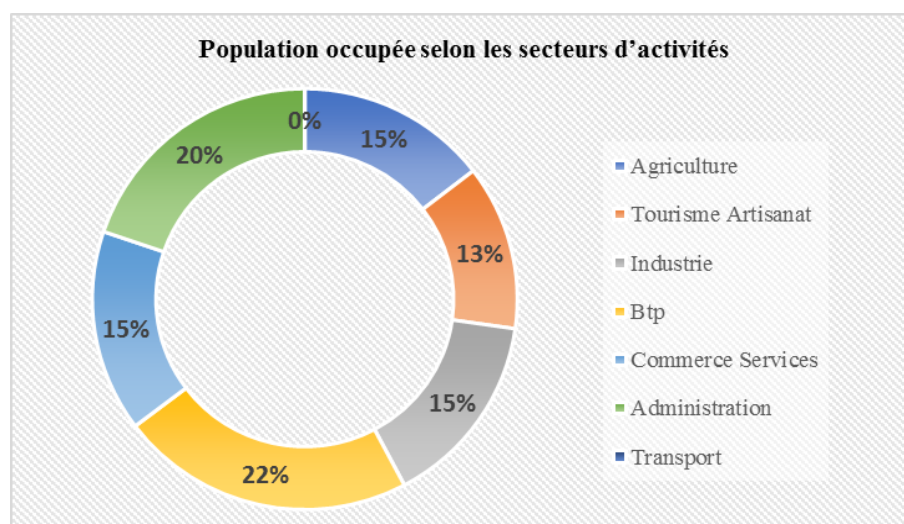

• **Potentiel Commercial**

• **Répartition des commerçants par secteurs d'activités**

Production industrielle		Production artisanale		Prestation Services		Importateurs	Commerce			
PM	PP	PM	PP	PM	PP		Grossistes		Détaillants	
PM	PP	PM	PP	PM	PP	PM	PP	PM	PP	PM
21	252	/	/	20	773	08	34	05	1224	04

• **Infrastructures de stockage et de distribution**

Infrastructures de stockage (m ³)		Marché de gros. (Nbre et nature)	Marchés de détail (Nbre et nature)	Souks (Nbre et nature)
Capacités installées	dont sous froid			
17930,01	422,21	/	01	01

• **Potentiel industriel**

❖ Zone Industrielle : Néant

❖ **Zones d'activités EL OUENZA**

- Localisation : (EL OUENZA)
- Superficie totale : 19.43 ha 99 lots
- Superficie occupée 10.93 ha
- Superficie disponible en ha et en nombre de lots : 0 ha 0 lots
- Entreprises installées par branches d'activités : 0
- Actifs excédentaires inventoriés : 0
- Extensions projetées : 0

❖ **zones d'activités SIDI SALEH**

- Localisation : (EL OUENZA)
- Superficie totale : 22.96 ha
- Superficie occupée 5.58 ha
- Superficie disponible en ha et en nombre de lots : 5.58 ha 138 lots
- Entreprise installée par branches d'activités (01 Industries diverses, 0Matériaux de constructions, 01Agriculture pêche, 02 Industries agro-alimentaires, 02 industries du bois)
- Actifs excédentaires inventoriés : 0
- Extensions projetées : 0

• **Inventaire des entreprises industrielles**

- Nom de l'entreprise : Société Nationale de l'Industrie Mécanique et des Outils Coupants Standards et Spécifiques (FAMOS)
- Localisation (EL OUENZA),
- Branche d'activités : Marteaux de construction
- Total emplois créés : 51
- Principaux produits fabriqués ou principales prestations (Services) fournis :
 - Production d'outils de coupe standards.

• **Distribution de carburants**

Essence et gas-oil		Sirghaz	
Nombre de stations	Cap/m ³	Nombre de stations	Cap/m ³
3	550	2	40

• **Répartition des PME par type d'entreprise**

Agriculture		Industrie		Commerce Services		Tourisme-Artisanat		Transport,		BTPH		Total	
Nbre	emploi	Nbre	emploi	Nbre	emploi	Nbre	emploi	Nbre	emploi	Nbre	emploi	Nbre	emploi
0	0	7	7	688	730	12	13	81	83	135	199	923	1032

• **Patrimoine culturel**

• **Potentialités touristiques**

Sites Historiques	Monuments Historiques	Plan d'eau	Forêt	Autres
- Site majene - Cimetière romaine avec des ruines implanté - Site de tennis (ruines implanté) - Site de piamo ruines sur terre henchir beniguermane - El gosta al tawil	- Eglise de tapé rôle coloniale transformé ou majid - Plusieurs monuments archéologique non récentes - henchir			

• **Parc d'hébergement (2021)**

Dénomination	Statut Juridique	Classement	Capacités	
			Chambre	Lits
/	/	/	/	/

• **Artisanat**

• **Nombre d'unités artisanales selon le type d'activités**

Nombre total d'Artisans	Nombre de coopératives Artisanales	Nombre Entreprises Artisanales	Nombre Chambres de l'Artisanat	Nombre Maisons de l'Artisanat
588	00	00	00	00

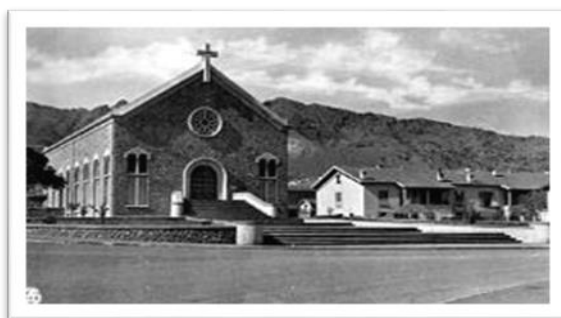

• **Potentiel agricole**

• **Répartition générale des terres**

Superficie Totale	Terres improductives non affectées à l'agriculture	Terres Utilisées par l'Agriculture	Terres agricoles improductives	Pacages et Parcours	Superficie Agricole Utile	Dont S.A.U Irriguée
19805	/	6109	688	1462	3959	3647

• **Cultures herbacées**

Céréales		Fourrages		Légumes secs		Maraichages		Cultures Industrielles	
Sup (ha)	Prod (qx)	Sup (ha)	Prod (qx)	Sup (ha)	Prod (qx)	Sup (ha)	Prod (qx)	Sup (ha)	Prod (qx)
0	0	25	2435	0	0	06	1270	0	0

• **Plantations fruitières et vignobles**

Oliviers		Agrumes		Noyaux et Pépins		Vigne	
Sup (ha)	Prod (qx)	Sup (ha)	Prod (qx)	Sup (ha)	Prod (qx)	Sup (ha)	Prod (qx)
210	3570	0	0	51	1055	0	0

• **Production animale (Effectifs)**

Ovins (Têtes)		Bovins (Têtes)		Caprins (Têtes)		Poulets Chaire	Poulets Ponte	Dindes	Ruches Nombre
Total	dont Brebis	Total	dont vaches laitières	Total	dont Chèvres				
4324	2567	75	40	2746	1648	412300	2000	0	1627

• **Production animale (Quantités)**

Viandes Rouges (Qx)				Viandes Blanches (Qx)			Œufs 10 ³	Lait (HL)	Miel (Qx)	Laine (Qx)
Bovins	Ovins	Caprins	Total	Poulets	Dinde	Total				
83	411	212	706	6924	0	6924	280	524	100	37

• **Potentiel forestier**

Dénomination Forêt	Superficie (ha)	Espèces Dominantes
Ouled Sidi Yahia ben Taleb	10102	Pin d'Alep 96% Chêne vert 2% Genévrier 1% Romarin, Armoise et autres 1%

• **Secteur de la Santé**

Couverture Sanitaire	Médecins Généralistes	Médecins Spécialistes	Pharmaciens	Centres de Radiologie	Transports Médicalisés
Nombre	16	05	18	00	00

• **Logements Promotionnels**

Programme	Promoteurs	Nombre de logements
-Promotion immobilière	ENPI	86

• **Formation de la ressource humaine**

• **Situation actuelle et en projet de la formation professionnelle**

Désignation établissements	Capacités d'accueil	Nombre de section	Spécialités dispensées
CFPA Boukhamla Ali Ouenza	300	26	Exploitant informatique-menuiserie aluminium et pvc- installation panneaux solaires photovoltaïques et thermiques-soudage-parallélisme et équilibrage des roues-couture-penture vitrerie- comptabilité- gestion des ressources humaines-coupe, mise en plis et brushing-réalisation des entremets- éleveur des ruminants soudage-Hygiène et sécurité minières- Restauration/Option: Cuisine de collectivités - Coiffure hommes- Conducteur d'engins d'exploitation minière- Pâtisserie- Conduite et entretien des engins de chantier- Electricité bâtiment- Concasseur minier- Rectification- Usinage sur tour à commande numérique- Secrétariat- Mécanique réparation des véhicules industriels- Technicien minier- Sondeur en carrières- Assistante maternelle- Magasinier- Mécanique réparation des véhicules légers-Secrétariat bureautique- Installation sanitaire et gaz- Topographie- Suivi de réalisation en bâtiment- Métrologie et contrôle de qualité- Maintenance industrielle en construction mécanique et sidérurgique.



• **Etablissements privés agréées de la formation professionnelle**

Désignation établissements	Capacités d'accueil	Nombre de sections	Spécialités dispensées
Ecole privée El Wassit Ouenza	100	04	Informatique /Option : Bases de données- Opérateur micro-informatique.

• **Inventaire des plantes médicinales et aromatiques**

Plantes médicinales identifiées en mesure d'être valorisées	Plantes aromatiques identifiées en mesure d'être valorisées
<i>Romarinus officinalis, Autres espèces</i>	<i>Romarinus officinalis, Autres espèces</i>

• **Potentiel en déchets valorisables**

Quantité de déchets solides générés (tonnes/jour)	Lieu de la décharge Décharge, CET	Déchets spéciaux et dangereux (nombre d'installation classée pour la protection de l'environnement)
39	D C OUNEZA	/

Lieu de la décharge (Localisation, Décharge contrôlée, CET ...) *préciser la localisation (commune)	Quantité de déchets solides générés par jour selon le type		
	Ménagers (T/J)	Textile	Papier (Kg/J)
/	30	/	/

2.19.3. Quelques idées de projets économiques à mettre au service de l'investissement

Agriculture

- 2 : Création de pépinières d'arbres fruitiers, de floriculture
- 7 : Développement de l'arboriculture
- 13 : Développement des cultures fourragères
- 16 Développement de la céréaliculture

Elevage

- 3 : Développement de l'ovin
- 5 : Développement complexe avicole

Environnement

- 17 : Réalisation de déchetteries et tri de déchets
- 8 : Récupération et recyclage des huiles usagées
- 21 : Récupération et traitement des métaux ferreux

Forêts

- 1 : Valorisation d'espaces forestiers récréatifs pour promouvoir l'écotourisme et les activités de récréation et de détente
- 3 : Valorisation et exploitation des parcours pour l'élevage
- 4 : Valorisation et exploitation des produits forestiers non ligneux
- 5 : Collecte et traitement des plantes forestières médicinales, cosmétiques et aromatiques
- 7 : Production d'huile essentielle

Industrie

- 7 : Création de biscuiterie
- 18 : Fabrication d'articles d'emballage et de conditionnement en matière plastique et papier
- 21 : Création de minoterie
- 57 : Fabrication d'emballages

Tourisme & Artisanat

- 21 : Développement écotourisme
- 42 : Développement de la filière de fer forgé

Commerce

- 2 : Création d'un marché couvert de proximité
- 14 : Création d'un marché de gros hebdomadaire
- 9 : Aménagement des espaces pour des marchés aux puces pour résorber le commerce informel

Mines & Carrières

- 1 : Exploitation de tuf

Transport

- 2 : Création des entreprises de transports interurbains
- 5 : Exploitation de ligne de transport de voyageur par route

Valorisation Produits Agricoles

- 16 : Création d'abattoir avicole et d'unité de stockage

Santé

- 6 : Création de services spécialisés dans le transport médicalisé